Vós
sois a luz do mundo
(MATEUS 5:14)

1889

1889

BOLETIM DA ASSEMBLEIA MUNDIAL DE **NOVEMBRO DE 1889**

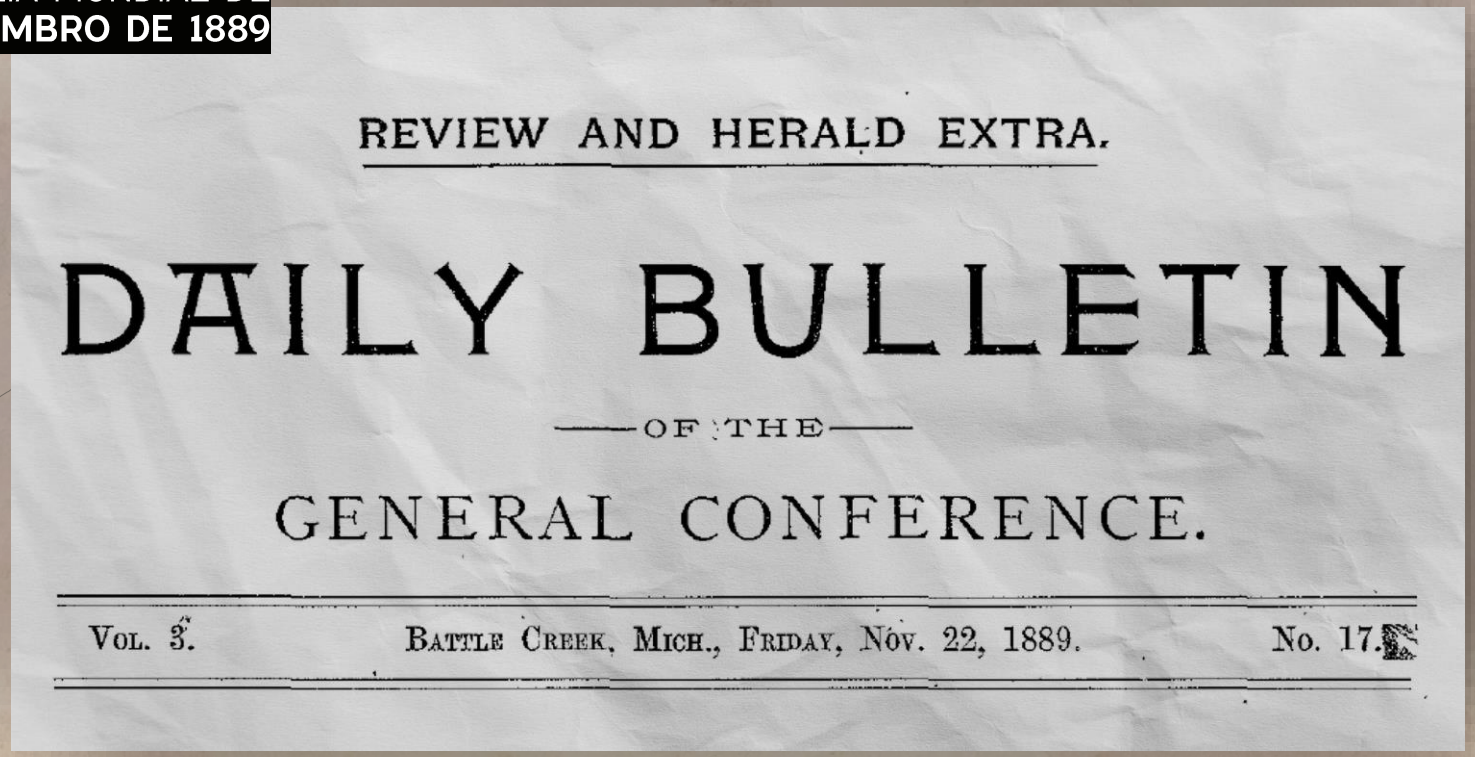

REVIEW AND HERALD EXTRA.

DAILY BULLETIN

OF THE

GENERAL CONFERENCE.

Vol. 3. Battle Creek, Mich., Friday, Nov. 22, 1889. No. 17.

1889

BOLETIM DA ASSEMBLEIA MUNDIAL DE **NOVEMBRO DE 1889**

INTERNATIONAL SABBATH-SCHOOL ASSOCIATION.

THREE meetings of the Executive Committee of the International Sabbath-school Association were held after the adjournment of Conference.

To provide for the carrying on of the work in different sections of the field, division superintendents were appointed, observing the same division of territory as given by the General Conference. These are as follows: —

For District No. 1, Atlantic, A. E. Place, Superintendent, O. O. Farnsworth, Assistant; District No. 2, Southern, R. M. Kilgore, Superintendent, with authority to select an assistant who shall devote his principal energies to Sabbath-school work; District No. 3, Lake, A. O. Tait, Superintendent, J. H. Durland, Assistant; District No. 4, Northwest, M. H.

to write the camp-meeting lesson for 1890 for the Primary Division.

Voted, that Elder R. S. Owen be requested to prepare the camp-meeting lesson for 1890 for the Intermediate Division.

A committee of three was appointed to consider the advisability of publishing tent-meeting lessons for children, and to prepare such lessons if deemed necessary.

The President, Vice-President, and Corresponding Secretary were constituted a committee for the preparation of a new book for the use of those conducting children's meetings.

Elders A. E. Place, R. S. Owen, and J. H. Durland were constituted a committee to take into consideration the preparation of a series of 14 lesson outlines to be used in the meetings held for the youth at our camp-meetings.

It was recommended that the donations for the last six months of 1890 go to open up the work in South America.

Foi recomendado que as doações dos últimos seis meses de 1890 fossem para **abrir a obra** na América do Sul.

dollars was raised. The last six months of 1890 the contributions were for the purpose of opening up the work in South America. The report for quarter ending Sept. 30, 1890 (the last one received up to date), shows that $4,235.95 was donated to this enterprise.

Valor aproximado atual: **$146.668**

1889

1890

1890

THE HOME MISSIONARY DE NOVEMBRO DE 1890

EXTRA.

THE HOME MISSIONARY

He that reapeth receiveth wages and gatheretH fruit to life eternal.—*John 4:36.*

Battle Creek, Mich., November, 1890.

Week of Prayer Readings.

THE WEEK OF PRAYER.

THE REASON FOR THE OCCASION, AND HOW IT SHOULD BE OBSERVED.

Reading for Sabbath, December 20.

Another year has made its round, and its record has gone into eternity. Again we have thought it proper to appoint a week of prayer. It seems very

ence were there so many open doors for the truth and so many and such urgent calls for laborers from every part of the world, and never before were we

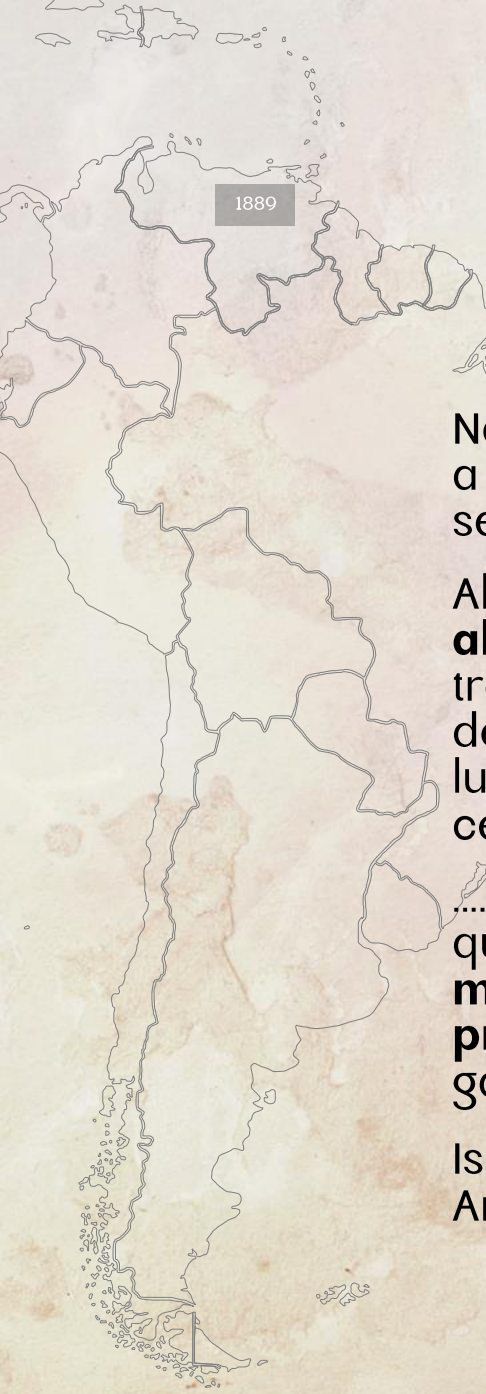

1890

Na última Assembleia Mundial, as necessidades da América do Sul foram apresentadas, e a Associação da Escola Sabatina se ofereceu para dedicar as ofertas missionárias do segundo semestre de 1890 aos trabalhos de abertura de uma missão na América do Sul.

Alguns de nossos irmãos expressaram o temor de que **esse fundo ficasse ocioso por algum tempo antes de podermos encontrar homens adequados** para envolver no trabalho. Mas mal tínhamos começado a levantar fundos para a missão entre as pessoas de língua espanhola da América do Sul, quando veio a notícia para nós de vários lugares, mostrando que nossa provisão para este trabalho não havia sido feita muito cedo.

....Recebemos notícias de **vários nobres jovens** em diferentes partes dos Estados Unidos, que eles **estavam prontos para consagrar suas vidas para o trabalho de levar a mensagem à América do Sul**. Alguns deles **já estudam a língua espanhola sem professor**, e outros propõem começar assim que um professor competente puder ser garantido.

Isto, ... nos levou a acreditar que **chegou a hora** de começarmos nosso trabalho na América do Sul.

William C. White, The Home Missionary,
vol. 2, no. 11, Extra, novembro de 1890

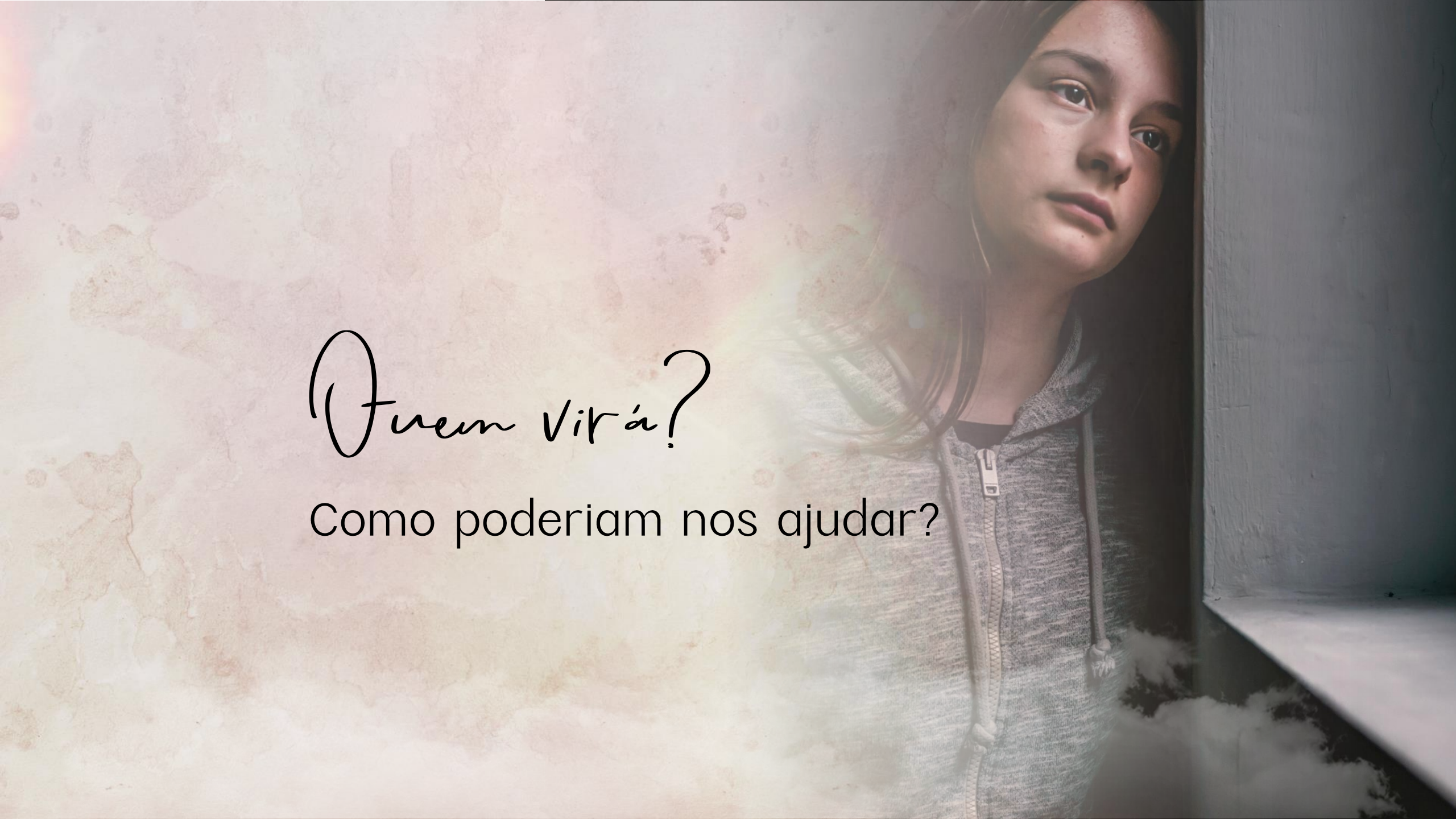

Quem virá?

Como poderiam nos ajudar?

1889

1890

1891

1891

Tinha 37 anos de idade

"Se há um lugar no mundo que precisa da mensagem do terceiro anjo mais do que o resto, e a precisa agora, creio que é a América do Sul."

William C. White, The Home Missionary, vol. 3, no. 3, março de 1891

1889 1890

1891

ATA DA COMISSÃO DE MISSÕES ESTRANGEIRAS DE **29 DE MAIO DE 1891**

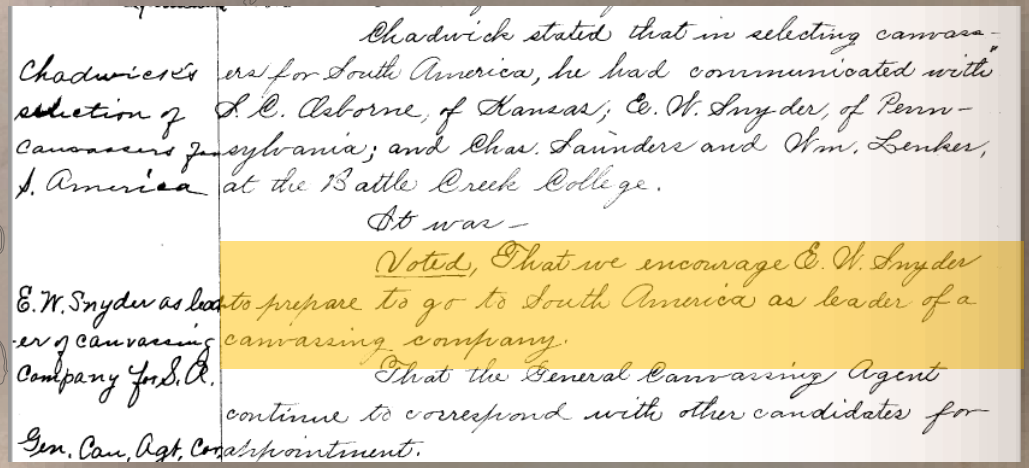

Chadwick's selection of canvassers for S. America

Chadwick stated that in selecting canvassers for South America, he had communicated with L. C. Osborne, of Kansas; E. W. Snyder, of Pennsylvania; and Chas. Saunders and Wm. Lenker, at the Battle Creek College.

It was —

E. W. Snyder as leader of canvassing Company for S. A.

Voted, That we encourage E. W. Snyder to prepare to go to South America as leader of a canvassing company.

Gen. Can. Agt. Co.

That the General Canvassing Agent continue to correspond with other candidates for appointment.

Votado, que encorajemos a E. W. Snyder a se preparar para ir a América do Sul como líder de uma equipe de colportagem.

1889

1890

1891

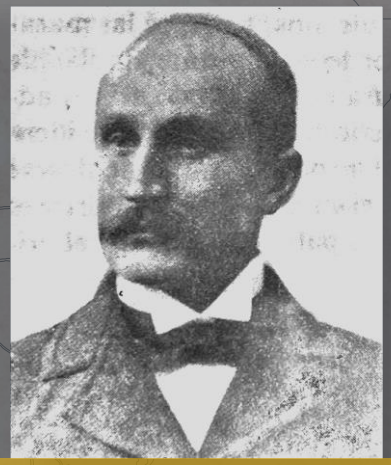

Chegou com 26 anos de idade

Elwin W. Snyder

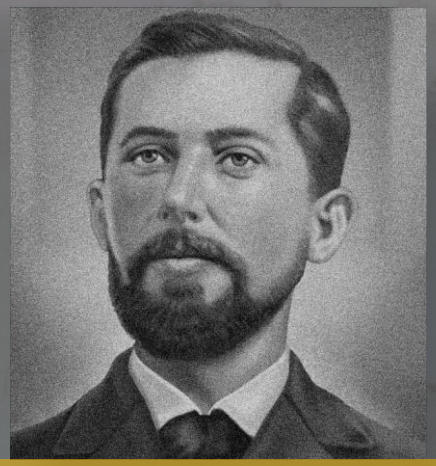

Chegou com 32 anos de idade

Albert B. Stauffer

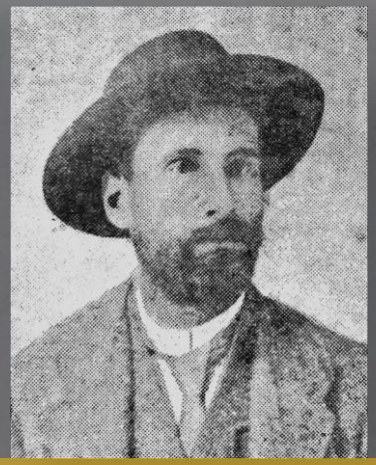

Chegou com 26 anos de idade

Clair A. Nowlen

1889
1890
1891
1892

1889 1890 1891 **1892**

ATA DA COMISSÃO DE MISSÕES ESTRANGEIRAS DE **1° DE AGOSTO DE 1892**

FOREIGN MISSION BOARD MEETING

August 1, 1892.

------ooooo------

MEMBERS PRESENT: Olsen, Loughborough, Smith, Underwood, Lindsay, Kilgore, and Prescott.

Prayer by Elder Smith.

MINUTES of previous meeting were read and approved.

GERMAN HELP FOR SOUTH AMERICA.

A letter from J. S. Shrock was read, speaking of a letter received from Brother Stauffer, from South America, making a call for his help in behalf of the German Sabbath-keepers and the German work. The company of sabbath k epers promise to pay his expences both ways and sustain him while there. It was

VOTED, That the Committee on South America (substituting Elder Olsen for Elder Kilgore, who will be absent after adjournment of the Board) be empowered to act in the matter of supplying the needs of the South American field in the interval between the meetings of the Board.

Uma carta de J. S. Shrock foi lida, falando de uma carta recebida do irmão Stauffer, da América do Sul, fazendo **um apelo por ajuda em favor dos alemães guardadores do sábado** e da obra entre os alemães. O grupo de guardadores do sábado promete **pagar suas despesas de ida e volta e sustentá-lo enquanto estiver lá**.

1889
1890
1891
1892
1893
1894

1889 1890 1891 1892 1893 **1894**

ATA DA COMISSÃO DE MISSÕES ESTRANGEIRAS DE 13 DE ABRIL DE 1894

- 92 -

FOREIGN MISSION BOARD MEETING

April 13, 1894.

---ooo---

Members present: Olsen, Loughborough, Breed, Tait, Henry, Lindsay, Smith, Durland, Kilgore, Van Horn, Prescott, Morrison, and Wilcox; also by invitation, H. W. Kellogg.

Prayer by Elder A. J. Breed.

Munited os last meeting read and adopted with corrections.

REPORT OF COMMITTEE ON DISTRIBUTION OF LABOR:

The Committee on Distribution of Labor reported as foloows:

"Your Committee on Distribution of Labor would further recommend as follows:

3. That Elder H. E. Robinson go to New Zealand and connect with that Conference.
4. That W. H. Mc Kee go to Basle and engage in the Religious Liberty Liberty editorial work.
5. That Elder Frank H. Westphal go to Argentine, South America and make that his field of labor.
6. That Frank C. Kelly, in harmony with his own suggestion, go to U. S. of Columbia, South America, andlabor on the self-supportingplan, and that we recommend that the Foreign Mission Board meet his transportation.
7. That Brother John Mc Carthy return to South America, and labor on the self-supporting plan.
8. That W. C. Sisley visit Europe, Africa, and Australia, in the interests of our building work, if the General Conference Association look favorably upon this recommendation. His expences to be met by the different Conferences, on proportion to the labor bestowed.
9. That Elder Conradi's request in ragard to employing a teacher be granted.
10. That Elder O. A. Olsen go to Europe the coming summer, and that he use his own judgement as to the best time to visit that field.

Committee: J. H. Morrison.
A. J. Breed.
J. H. Durland.
A. O. Tait.
A. R. Henry.

This report was adopted.

5. Que o irmão Frank H. Westphal vá para a Argentina, América do Sul e faça deste lugar o seu campo de trabalho.

"Aportamos na cidade de La Plata num dia cinzento, depois de um mês de viagem contínua."

Frank H. Westphal

F. H. Westphal, Pioneering in the Neglected Continent, p. 12.

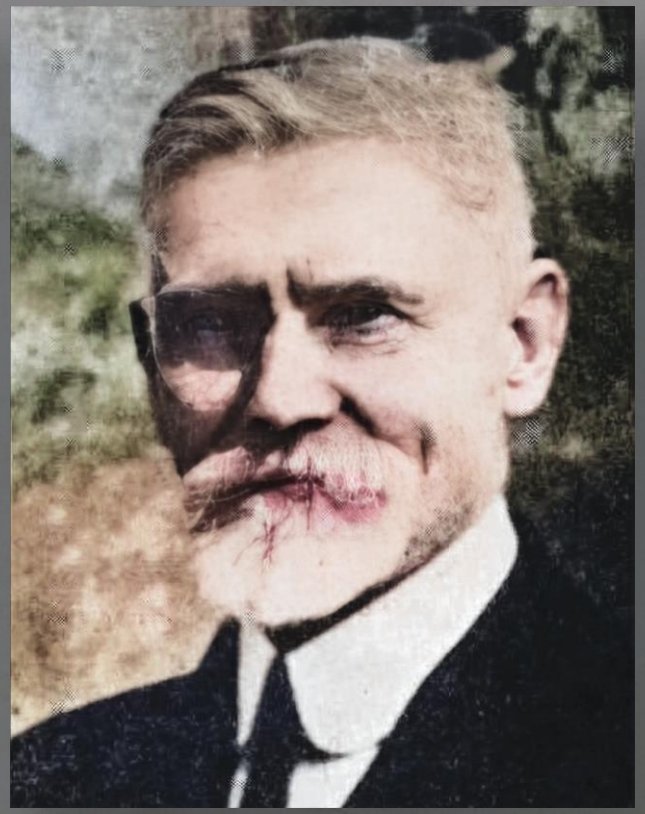

ATA DA QUINTA REUNIÃO PARA A ORGANIZAÇÃO DA DSA
17 DE FEVEREIRO DE 1916

22. RESOLVED that we as workers in South America surrender the idea of returning to the home-land after a few years of service, and that we express our willingness to remain at our post of duty until the work is finished.

No. 12 Discussed

Speaking to No. 12, Elder F. W. Spies explained to the delegates the advantages that he thinks would come by the proposed division of Brazil. Nos. 13 to 21 were passed with little comment.

Furloughs Discussed

No. 22, relating to furloughs, evoked a lively discussion. Several of the delegates spoke in favor of the recommendation. Following are some of the statements made:

J.W.Westphal

"My heart is in the work in South America. I have really feared that the General Conference might think of changing my field. But I do not want a change.

F. W. Spies

"I feel that the Home Board can help by being careful who they send to us, and not send those who are expecting to return home after a few years."

R.H.Habenicht

"I did not come to South America with the plan of returning home again. I am not homesick, and desire to remain in this field."

VOTADO que nós, como obreiros da América do Sul, renunciemos a ideia de voltar à pátria após poucos anos de serviço, e que manifestemos nossa vontade de permanecer em nosso posto de serviço até que a obra seja terminada.

Joseph W. Westphal
"Meu coração está na obra na América do Sul. Eu tenho realmente temido que a Associação Geral possa pensar em mudar meu campo. Mas eu não quero uma mudança."

Frederick W. Spies
"Eu sinto que a Comissão pode ajudar sendo cuidadosa com quem eles nos enviam, e que não enviem aqueles que estão esperando voltar para casa depois de poucos anos."

Robert H. Habenicht
"Eu não vim para a América do Sul com planos de voltar para casa. Eu não estou saudoso, e desejo permanecer neste Campo."

GOIÁS

GOIÁS

Jaulino Marques
Em 1923, veio trabalhar em Pires do Rio, Goiás
Cedida pelo Pr Marcos Dionísio

GOIÁS

Jaulino Marques e Eudóxio Mamede
Os primeiros batizados em Goiás, em 1924
Cedida pelo Pr. Marcos Dionísio **e Dinaide Pires**

GOIÁS

Dr. Carlos e Profa. Maria Heinrich
Dão um grande impulso a mensagem
a partir de 1926.
Cedida pelo Pr. Marcos Dionísio

GOIÁS

Pr. Alvin Nathan Allen e família
Enviado pela União Sul para servir a igreja em Goiás
Fonte: UNASP

GOIÁS

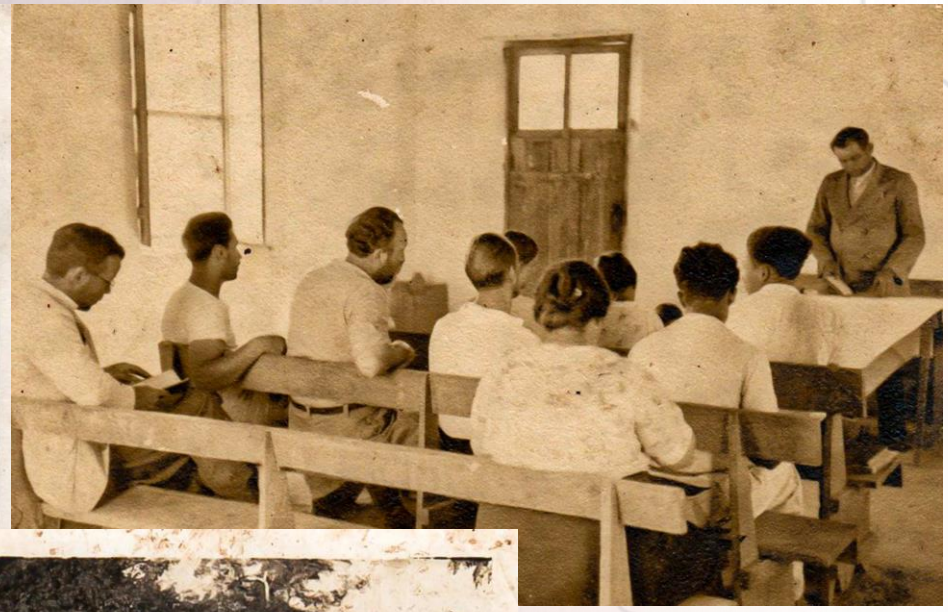

Fazenda Piedade
Missão Indígena do Araguaia, fundada em 1928, sede Fazenda Piedade
Acervo Histórico ABC

GOIÁS

Escola Adventista Fazenda Riachão
(Data desconhecida)
Cedida por Ozeas José Toledo

Lancha Luzeiro do Araguaia
1980
Fonte: Centro de Pesquisas Ellen G. White

GOIÁS

Escola Adventista de Campo Alegre
Atual Santa Helena de Goiás, em 1943
(Município de Rio Verde a época)
Foto de Werner Frank.

IASD Central de Goiânia
Década de 1940
Cedida pelo Pr. Marcos Dionísio

GOIÁS

Habitantes por membro

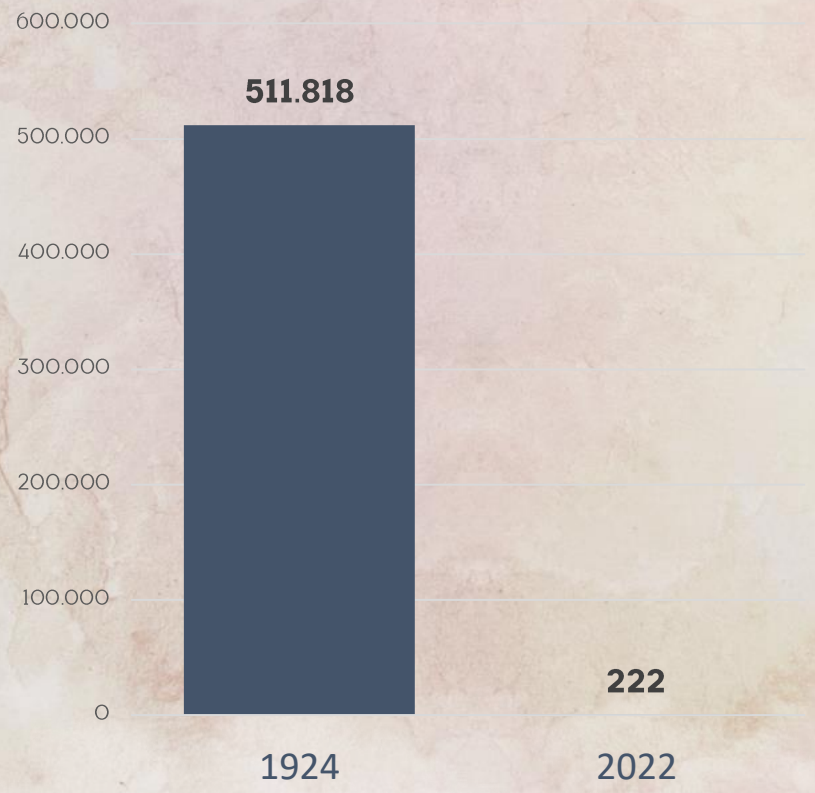

Km² por congregação

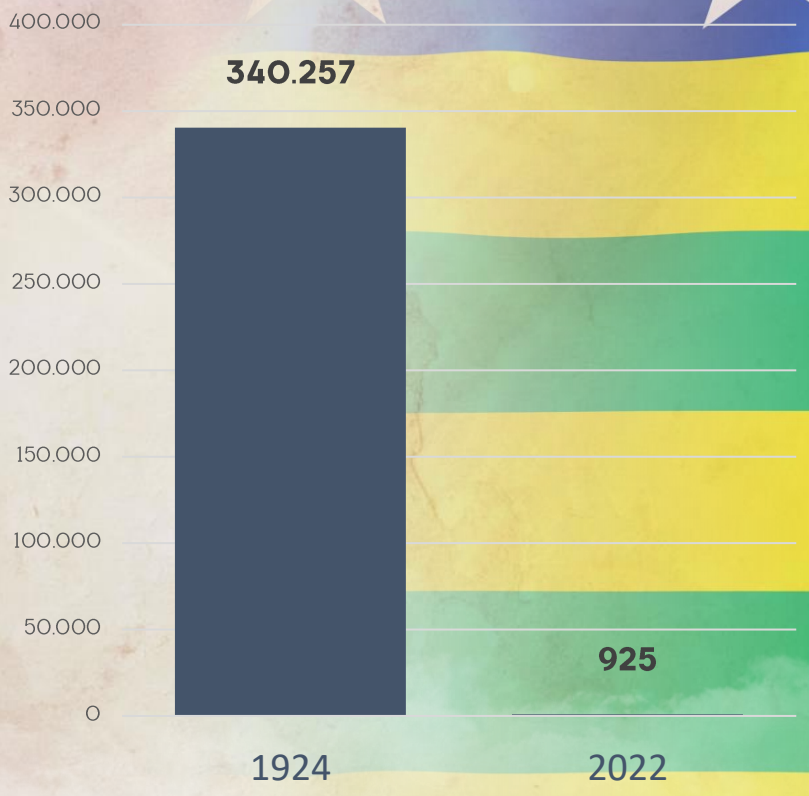

Quem irá?

Como poderíamos ajudar?

PARTICIPAÇÃO DA DSA

Comparando com as demais divisões do mundo

COMPARAÇÃO DAS 6 MAIORES DIVISÕES DO MUNDO CHAMADAS DE "**BAIXA NECESSIDADE ESTRATÉGICA**"

(AG 2021)

6 DIVISÕES
NORTE-AMERICANA
INTERAMERICANA
SUL-AMERICANA
AFRICANA CENTRO-ORIENTAL
AFRICANA DO SUL E DO OCEANO ÍNDICO
PACÍFICO SUL

77,4%

MEMBROS

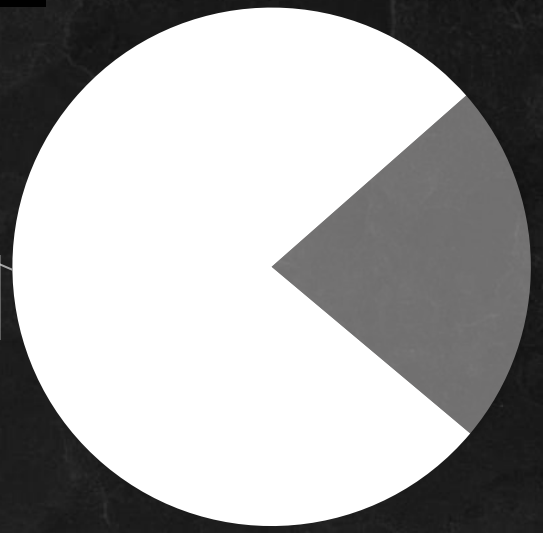

21,1%

POPULAÇÃO

COMPARAÇÃO DAS OUTRAS 7 DIVISÕES E ANEXOS CHAMADAS DE "**ALTA NECESSIDADE ESTRATÉGICA**"

(AG 2021)

7 DIVISÕES E ANEXOS
EURO-ASIÁTICA
INTEREUROPEIA
TRANSEUROPEIA
NORTE-ASIÁTICA DO PACÍFICO
SUL-ASIÁTICA
SUL-ASIÁTICA DO PACÍFICO
*UNIÃO CHINESA
*CAMPO DE ISRAEL
*UNIÃO DO ORIENTE MÉDIO E ÁFRICA DO NORTE
AFRICANA CENTRO-OCIDENTAL

22,6%

MEMBROS

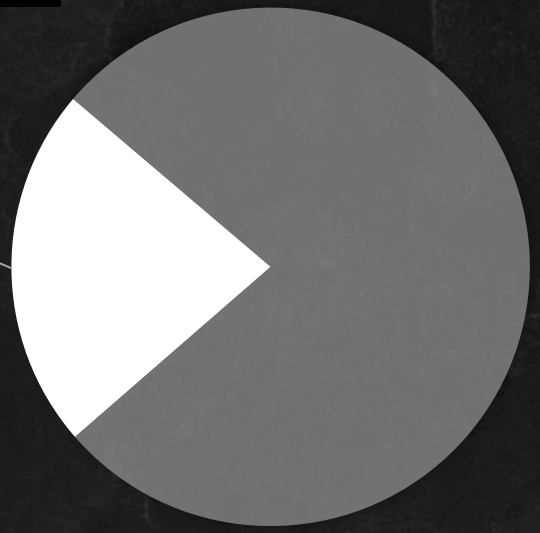

78,9%

POPULAÇÃO

FAIXAS DE CORES PARA OS PAÍSES DO MUNDO

FAIXA DE CORES QUE VAI DE SEM PRESENÇA OU MUITOS HABITANTES POR ADVENTISTAS ATÉ POUCOS HABITANTES POR ADVENTISTA

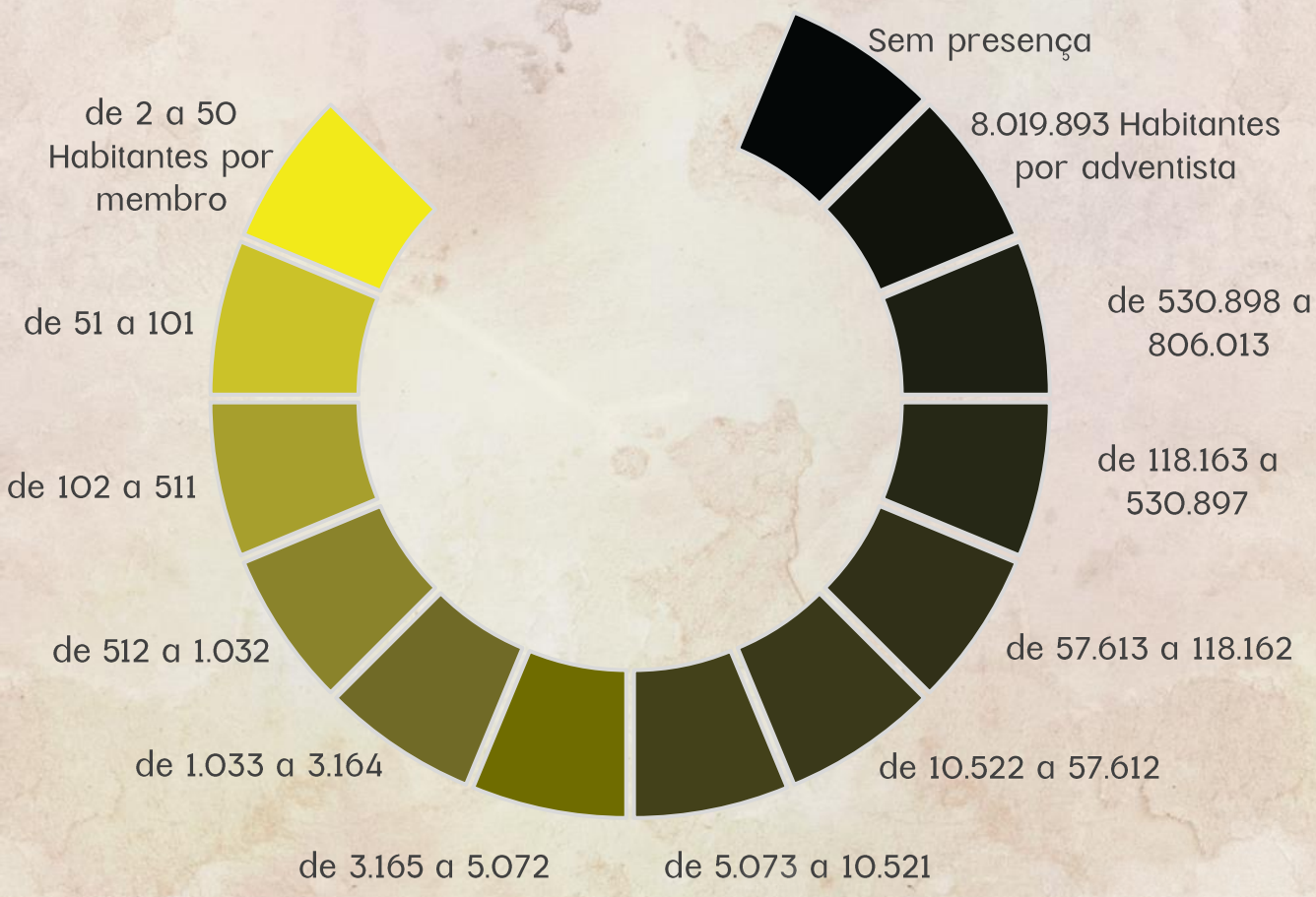

Igreja VIVA

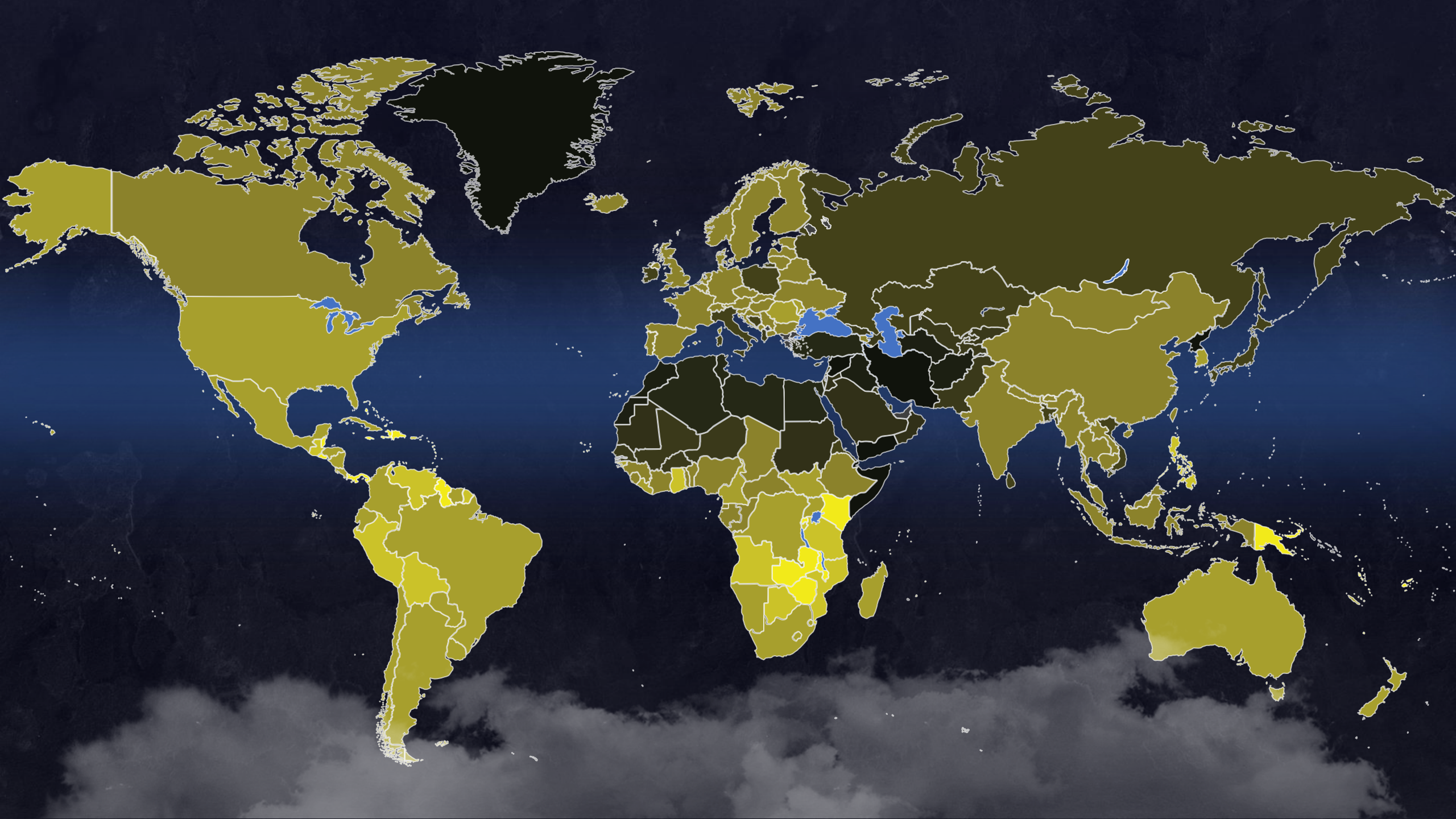

Vós
sois a luz do mundo
(MATEUS 5:14)

JANELA URBANA

OS MAIORES DESAFIOS

Tóquio, Japão	**37 milhões**
Deli, Índia	**31 milhões**
Xangai, China	**27 milhões**
Daca, Bangladesh	**21 milhões**
Cairo, Egito	**21 milhões**
Pequim, China	**20 milhões**
Mumbai, Índia	**20 milhões**
Osaka, Japão	**19 milhões**

- **543 cidades** com 1 milhão de habitantes ou mais
- **1 adventista** para 89.000 habitantes
- Em 100 destas cidades, há 1 adventista para cada 200.000 habitantes

JANELA 10/40

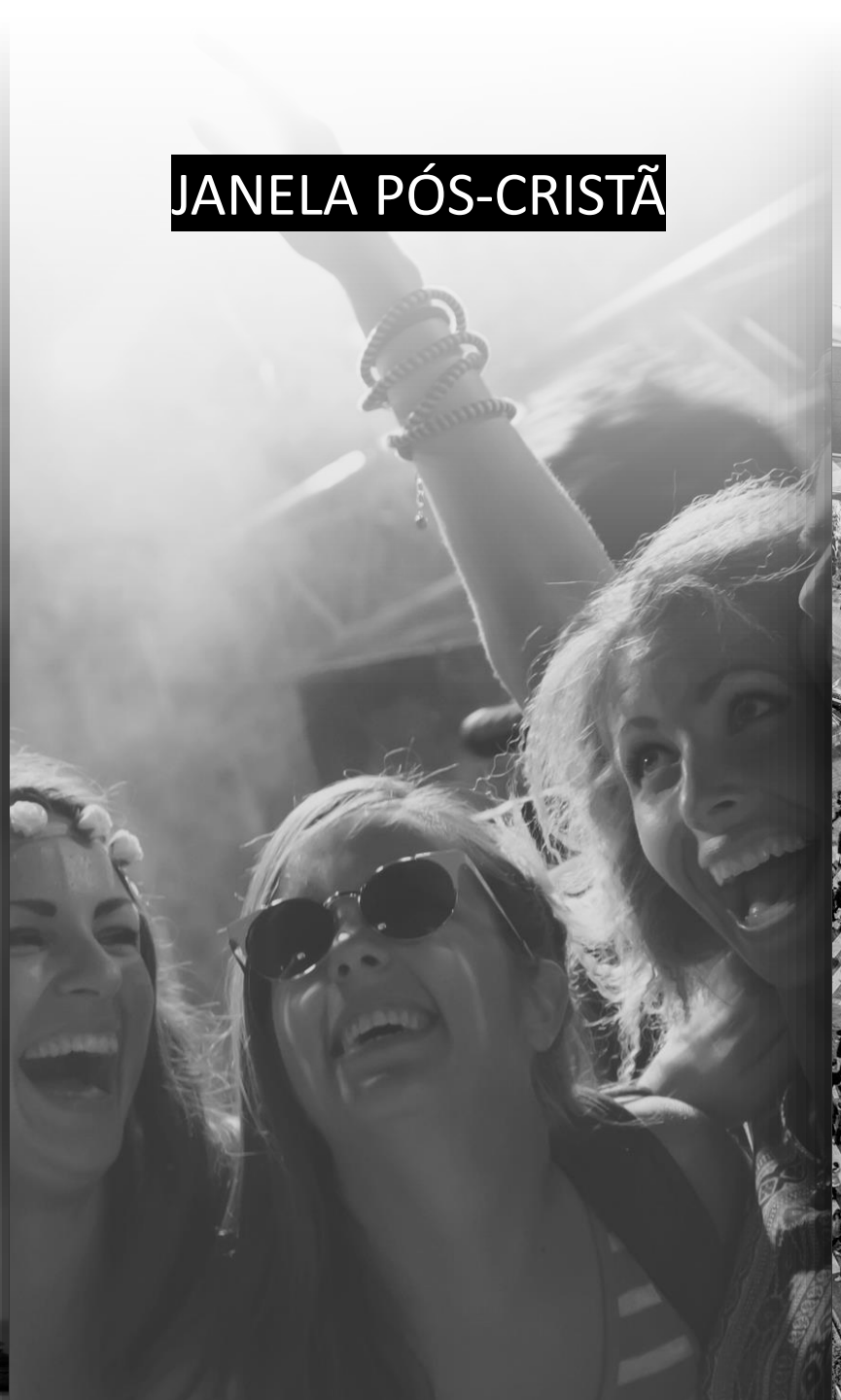
JANELA PÓS-CRISTÃ

JANELA URBANA

- “Quando estiverem cansados de receber, então poderão dizer: Estou cansado de tantos pedidos para dar.” T.5:150

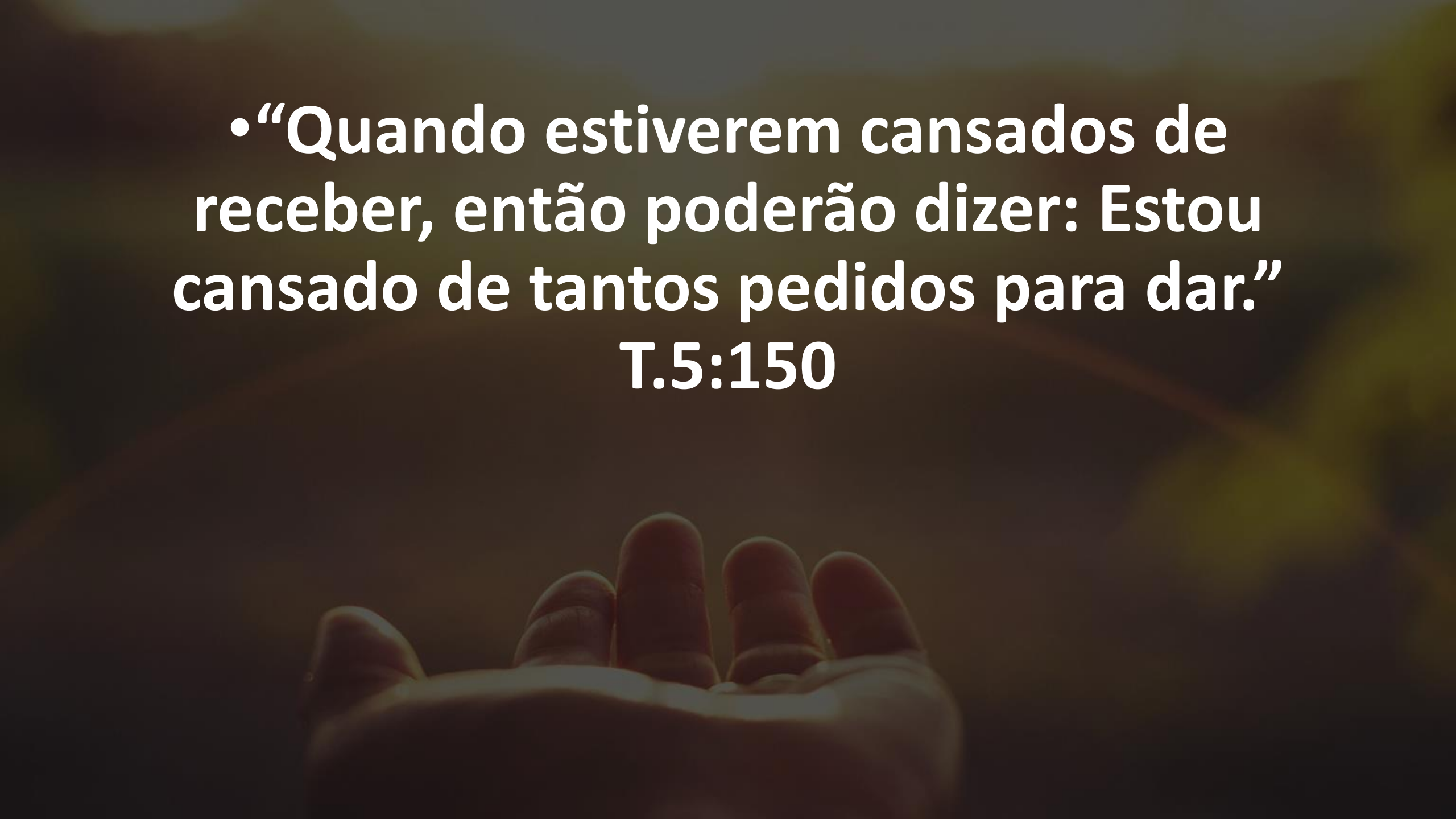

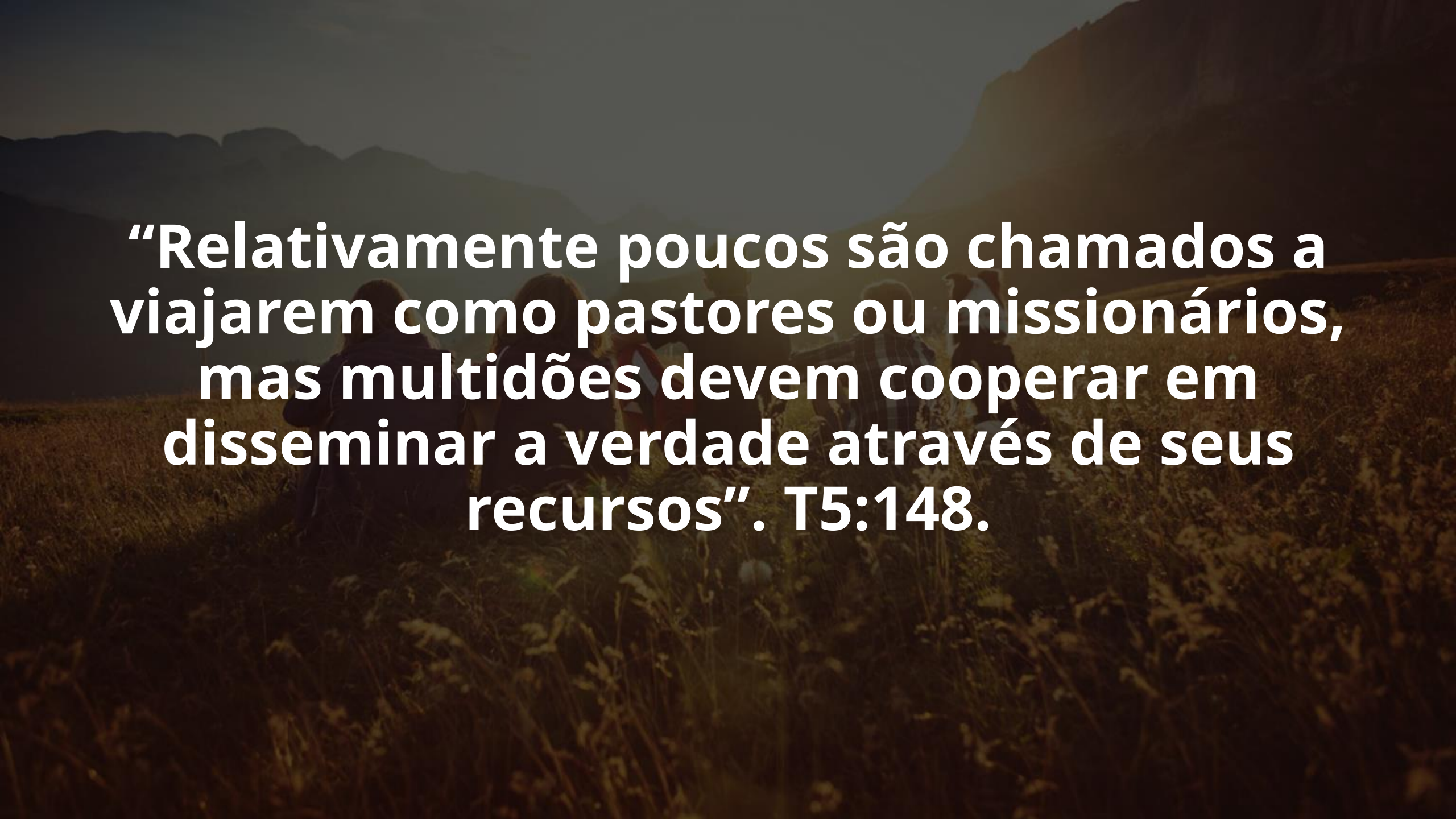

“Relativamente poucos são chamados a viajarem como pastores ou missionários, mas multidões devem cooperar em disseminar a verdade através de seus recursos”. T5:148.

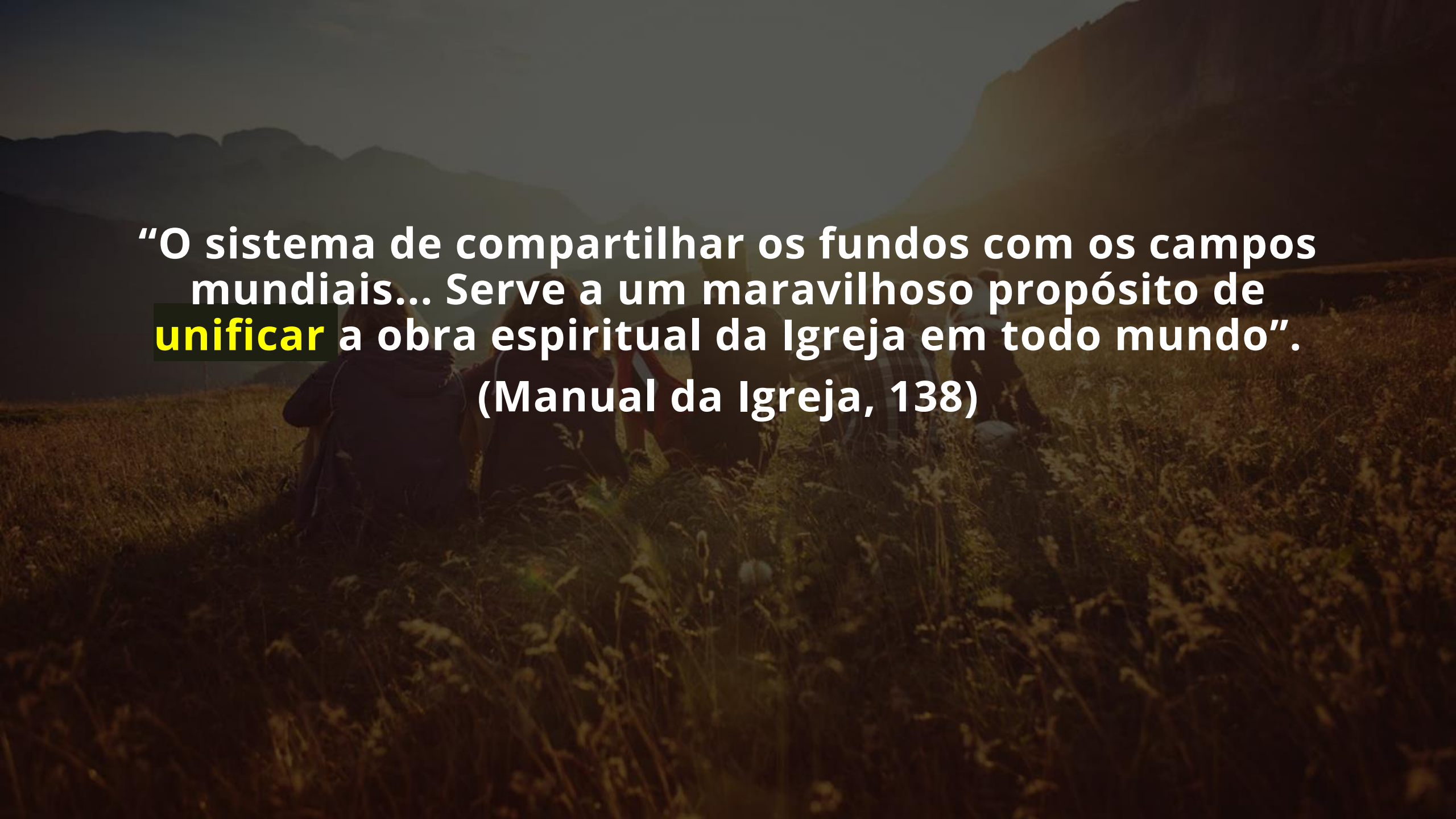

“O sistema de compartilhar os fundos com os campos mundiais... Serve a um maravilhoso propósito de unificar a obra espiritual da Igreja em todo mundo”.

(Manual da Igreja, 138)

"Quando cheguei em casa, minha esposa e meu filho de quatro anos me receberam na porta, mas minha filhinha Helen não apareceu. Quase não havia necessidade de perguntar o que havia acontecido. O rosto da mãe, marcado pela dor, já me falava. Helen havia morrido duas semanas antes e tinha sido enterrada no canto para estrangeiros do grande cemitério da Chacarita. Minha esposa havia escrito várias cartas nas quais me contava sobre a doença e a morte de nossa filhinha, mas nenhuma chegou às minhas mãos."

Frank H. Westphal

F. H. Westphal, Pioneering in the Neglected Continent.

"Um missionário e sua esposa, que pertencia a outra denominação, acompanharam minha esposa ao cemitério, e em sua tristeza e solidão ela apreciou sua bondade. Mas como ela almejava ter alguém próximo e querido que compartilhara sua dor! No entanto, ninguém estava por perto, eles nem sabiam de sua perda. Jesus era seu único consolo."

Frank H. Westphal

F. H. Westphal, Pioneering in the Neglected Continent.

"Nossos corações sangravam quando ela me contava os detalhes de como nossa garotinha estava perdendo a batalha contra a morte, mas não tínhamos vontade de reclamar. Em vez disso, essa experiência sombria nos fez entender mais claramente o maravilhoso amor de Deus. Compreendemos melhor do que nunca o grande sacrifício que nosso Pai celestial fez ao dar Seu único Filho para morrer cruelmente em uma terra estranha, longe de sua casa e de todos os que entendiam e simpatizavam. E levou-nos a consagrar novamente a nossa vida a Deus e ao seu serviço, para seguir trabalhando fielmente, até que amanheça o dia em que o Senhor virá e devolverá a nossa filhinha aos braços da sua mãe."

Frank H. Westphal

F. H. Westphal, Pioneering in the Neglected Continent.